

# Projeto Futuro

Distribuição Gratuita

Quase 50 anos atrás ...



Quase 50 anos depois...



Quando o sol se põe, encerrando o dia 24 de agosto de 1960, já existia legalmente a Santa Casa de Misericórdia São Francisco de Buritama, nascida do esforço de muitos irmãos buritamenses e do ideal filantrópico e caridoso do inesquecível FREI ARTURO MANILLIA, imortalizado no coração do povo de toda a região como FREI MARCELO.

Foram tantas campanhas, inúmeras festas, doações comunitárias, que permitiram aos idealizadores o avanço, sem estorpecimento, até que pudessem ver em 28 de abril de 1968 a inauguração do prédio majestoso encaixado entre as Ruas Francisco Marangoni, Guilherme Guerbas, Alonzo Pena e XV de Novembro em terras doadas pelo benemérito Sr. Francisco Marangoni, por ocasião da criação da Entidade.

Muitos anos se passaram, muitos atendimentos foram prestados, grandes problemas foram vencidos mas ela até hoje, trava intermináveis batalhas para se manter de pé, honrando os primordiais desejos de seus idealizadores, aos quais rendemos nossas homenagens neste momento que renovamos esforços para empreender a implantação do PROJETO FUTURO, o qual, com certeza, levará a Santa Casa a patamares de excelência no atendimento aos serviços médico hospitalares, voltados principalmente aos mais carentes. Mesmo que o tempo tenha decorrido celeremente, os problemas nos parecem atuais, pois ainda estamos necessitando, como outrora, do apoio e da contribuição de todos, copiando e nos exemplificando nas atitudes dos heróis de sua criação. Com este propósito, nos lançamos de corpo e alma, na busca dos objetivos traçados pelo Projeto, voltando nossos agradecimentos a todos os doadores do passado, muitos deles ainda em nosso meio, serão também doadores no presente. Sem qualquer pretensão de compensação pelos brilhantes serviços prestados, mas tão somente para expressar nosso sentimento de gratidão, relacionamos prazerosamente os nomes dos Provedores que, juntamente com abnegados colaboradores, conduziram até hoje os árduos e brilhantes destinos de nossa SANTA CASA.

Sebastião Ângelo Cintra  
Jan/2009

## Galeria dos Provedores

1960 a 1972 Instalação Frei Marcelo Manilla	1990 a 1991 Rui César de Souza
1973 a 1975 Pe. Artur Manilla - Frei Marcelo	1991 a 1993 Pedro Dort
1975 a 1977 Dr. Lauro Francisco Nogueira	1993 a 1995 Arizo Antonio da Silva
1977 a 1979 Paulo Guattari	1995 a 1997 Arizo Antonio da Silva
1979 a 1981 Jacinto de Oliveira Neto	1997 a 1999 Alexo Teixeira Rosário
1981 a 1983 Mônica Ferreira Casaroto	1999 a 2001 Divino Teixeira
1983 a 1985 Ireu Moreira José Ap. Costa Miranda	2001 a 2003 Izair Wedekin
1985 a 1987 Izair dos Santos Teixeira	2003 a 2005 Izair Wedekin
1987 a 1989 Pedro Dort	2005 a 2007 Antonio Claudio Tomaz João Gonçalves Marhoz
	2007 a 2009 João Gonçalves Marhoz



### 1º. Ato

No dia 1º de setembro de 1997, depois de 6 meses de busca, assinei a Escritura de Compra e Venda de uma propriedade rural em Buritama. Na época, já era um empresário da Área de Comércio Exterior, morava em São Paulo, nunca tinha trabalhado com pecuária e não conhecia ninguém na cidade, só o antigo proprietário, Nestor Ferreira, de Monte Aprazível e ao ir passar a escritura no Cartório da cidade conheci o dono, Gilbert Ferreira Caires, que futuramente viria a ser um dos meus grandes amigos.

### 2º. Ato

No dia 19 de abril de 1999 nascia na Santa Casa de Misericórdia São Francisco em Buritama, São Paulo, o hoje jovem, VINICIUS DOS SANTOS MORAES, filho de Jorge Moraes e Sílvia Adriana dos Santos Moraes, ela filha do meu grande amigo Odair Gonçalves dos Santos e lá fui eu na Santa Casa, fazer uma visita.

Era a primeira vez que entrava na Santa Casa.

Tirando a alegria do nascimento do neto do meu amigo, me veio a tristeza de ver o estado em que se encontravam as dependências do Hospital.

Paredes e portas carcomidas pelo tempo, móveis hospitalares decedentes e enferrujados, corredores sombrios, etc. Tive um aperto no coração ao ver aquela situação e isso me marcou muito.

### 3º. Ato

Em outubro de 2007, sentado na soleira da minha propriedade rural e vendo o lindo por do sol comecei a rememorar os meus poucos, mas grandes amigos que fiz aqui em Buritama e quanto os mesmos me receberam bem e ajudaram este pobre "caipira" do asfalto a tocar a sua propriedade. São eles Beto Caires, Tinoco, Chicarel, Odair Santos, Izair Teixeira, o saudoso Fubá e o Tião do Fubá.

Comecei a pensar como eu poderia agradecê-los. Imediatamente me veio a imagem de 8 anos atrás da Santa Casa. No dia seguinte fui conversar com o meu grande amigo e contador Luiz Carlos dos Santos - "Chicarel" que faz parte da atual diretoria da Santa Casa. Contei da minha vontade de agradecer a todos os meus amigos, inclusive ele, fazendo um trabalho voluntário na Santa Casa. Disse a ele que não queria só doar algum dinheiro ou equipamento, mas sim imaginar como seria Buritama daqui a 20 anos, preparar e implantar um Plano Diretor para melhorar o atendimento dos mais necessitados da região, tudo isso com o apoio de toda a sociedade. Os olhos dele brilharam.

Renato Leite  
Jan/2009





Vista parcial do comício em frente à Igreja Matriz e leitura da ata de lançamento da pedra fundamental, com a presença do Governador Carvalho Pinto, Realino Feroldi, Frei Marcelo, Orlando Basso e Paulo Guervas.

O majestoso prédio da Santa Casa, em fase de construção - Década de 60



Lançamento da construção da Santa Casa pelo Governador Carvalho Pinto e Prefeito Alcides da Rocha Mendes - Década de 60



SANTA CASA DE MISERICÓRDIA SÃO FRANCISCO

# Projeto Futuro

**P**eter Drucker afirmou que "a melhor maneira de prever o futuro é criá-lo". Foi nessa linha de pensamento que se idealizou a implantação do PROJETO FUTURO, um projeto que pudesse viabilizar o funcionamento e a adequada utilização da estrutura física e organizacional da Santa Casa de Buritama.

A Santa Casa, atravessa atualmente sérias dificuldades financeiras, o que tem prejudicado até mesmo o atendimento aos pacientes dentro de padrões éticos e humanitários.

Inconformado com esta situação e querendo mudá-la é que nasceu a idéia de criar o PROJETO FUTURO, cuja denominação abrange uma expectativa promissora quanto à melhoria do atendimento sob todos os aspectos, principalmente ao aprimoramento da prestação do serviço médico hospitalar dispensado

aos usuários, notadamente aos desprovidos de recursos financeiros, capazes de remunerar um atendimento adequado.

O advento da idéia deste projeto nasce do desejo pessoal de Renato Rodrigues Pimentel Leite, empresário paulistano da área de comércio exterior e agropecuarista de nossa cidade, imbuído do mais puro propósito filantrópico de promover o reerguimento da instituição Santa Casa, afinando-a aos objetivos primordiais de sua criação, hauridos de princípios caritativos de seu idealizador, Frei Marcelo Manilla e de abnegados colaboradores que não mediram esforços para sua criação e construção.

No decorrer de sua existência a Santa Casa foi coroada de pleno êxito, prestando notáveis serviços em sua área de atuação, principalmente à população mais carente de toda nossa região, que abrange os municípios de

Buritama, Lourdes, Turiúba, Brejo Alegre, Nova Luzitânia, Planalto, Nova Castilho, Monções e Zacarias.

A ingratidão das intempéries que assolaram e ainda perturbam o Mundo Econômico, atingiram como não poderia deixar de ser os setores primordiais que deveriam dedicar atenção especial à Saúde Pública, notadamente o Governo Federal ao implantar o SISTEMA ÚNICO DE SAÚDE - SUS que definiu uma tabela de remuneração dos procedimentos realizados muito aquém da realidade, não permitindo assim uma distribuição parcimoniosa dos recursos financeiros e tecnológicos em favor da população, em especial a de baixa renda.

No centro desse olho ciclônico estão todas as Santas Casas do Brasil, inclusive a nossa Santa Casa, agonizante, mas apoiada no cajado da benevolência da sociedade buritamense que se acer-

ca também do beneplácito amor fraterno de pessoas que, juntamente com esse empresário de fora, aceitaram o desafio para reerguê-la ao cume da excelência no atendimento ao ser humano, com espírito verdadeiramente humanitário.

Está lançado o desafio, agora estendido a todos, Governo Federal, Estadual e Municipal, Buritamenses, Cidades Vizinhas, Amigos, Filantropos de qualquer ordem, para abraçarmos juntos esta causa e num esforço hercúleo levarmos avante os planos e ações pactuadas dentro do PROJETO FUTURO, e que esse futuro seja o mais breve possível, pois os mais necessitados têm pressa e todos nós sabemos que a doença nos visita, sem qualquer aviso prévio.

**E que Deus seja o  
Provedor de nossas  
necessidades.**

## Agradecimentos

Desde o início do PROJETO FUTURO muitos colaboraram e ainda continuam colaborando de forma significativa e voluntária, para que o mesmo atinja seus objetivos, que é o de bem atender a população mais carente. Por isso não poderíamos deixar de agradecer-los e dizer o nosso MUITO OBRIGADO!

Adriana Liria Pereira  
Ana Carolina M. Tabach  
Ana Eliza Lemos  
André Rosante  
Anita E. Negrão Caldas  
Cecilia K. Watanabe Yoshikawa  
Claudio Diniz Simas  
Douglas Michel Caetano  
Douglas Vieira Garcia  
Edson Keiji Yamamoto  
Edson Lopes Mergulhão

Edson Rogatti  
Edwilson Antonio Nava  
Elbio Hitoshio Tanaka  
Jacintho Oliveira Neto  
João Carlos Bross  
João Rodrigues  
José da Silva Guedes  
José Reinaldo N. de Oliveira Jr.  
Lillian Bandieri Rodrigues  
Luiz Alberto Mansilha Bressan  
Luiz Carlos Dos Santos

Luiz Henrique Valente  
Luiz Maria Ramos Filho  
Marcos Regimar Missiato  
Maria Aparecida Ramalho  
Maria Fátima Da Conceição  
Mário César Homs Bernardes  
Nasser Marão Filho (Juninho)  
Natália Prado da Silva  
Paulo Carrara De Castro  
Pricila Cristina de Oliveira  
Renilson Rehem De Souza

## Expediente



## Projeto Futuro

Edição e redação:  
Nova Diretoria - Biliário 2009 a 2011  
Diagramação: Natália Prado  
E-mail:  
marprojtofuturo@santacasaburitama.org  
Fone: (18) 3691-2525  
Impressão:  
Editora Folha da Região  
Distribuição Gratuita



# Entrevista com a Futura Diretoria

**Quem idealizou o PROJETO FUTURO e qual o interesse do idealizador?**

**FUTURA DIRETORIA** - foi idealizado pelo Sr. Renato Rodrigues Pimentel Leite, que mora em São Paulo, não tem nenhum vínculo familiar em Curitiba. É um empresário da área de comércio exterior e tem aqui uma propriedade rural. O interesse do Renato Leite (como é conhecido) é movido pela gratidão com que a sociedade de Curitiba o recebeu e principalmente pelo espírito totalmente filantrópico. Não tem nenhum interesse político com seu trabalho filantrópico e muito menos será candidato a vereador, prefeito, deputado como dizem alguns poucos desinformados.

**No que consiste o PROJETO FUTURO?**

**FUTURA DIRETORIA**: é imbuído do melhor propósito de ajudar a promover a recuperação da Santa Casa permitindo melhorar o atendimento médico hospitalar a todos, principalmente aos mais necessitados financeiramente.

Desta forma o PROJETO FUTURO tem 4 grandes objetivos:

- Elaborar um planejamento de longo prazo;
- Profissionalizar a Administração da Santa Casa;
- Dar sustentabilidade financeira à Santa Casa e principalmente ser transparente junto à sociedade nas suas ações ou atividades e movimentações financeiras.
- Despertar na população o sentimento que a Santa Casa pertence a ela e que por isso é preciso acompanhar suas ações e ajudá-la continuamente.

**Quais os principais pontos no planejamento de longo prazo?**

**FUTURA DIRETORIA** - Todo empreendimento sério precisa ter um planejamento de longo prazo. No nosso caso, o mesmo procura contemplar as necessidades da Santa Casa nos próximos 20 anos. É necessário ter um Plano Diretor, dividido em etapas, pois a execução do mesmo depende diretamente da disponibilidade financeira da entidade. Entretanto quando o mesmo for totalmente executado a Santa Casa com certeza será um modelo de referência, principalmente no bom atendimento à população. Isto evitará que sejam feitos os denominados "puxadinhos" que geralmente custam caro e são ineficientes.

O planejamento não se restringe somente a infra-estrutura nas principais mudanças de mentalidade dos

dicos. É preciso capacitá-los, oferecer condições de trabalho e equipamentos para que possam desempenhar suas funções a contento. HUMANIZAR o atendimento aos pacientes e, logicamente remunerá-los com um salário justo e em dia a todos. Esses são os pontos principais do nosso planejamento.

**O que significa profissionalizar Santa Casa?**

**FUTURA DIRETORIA** - Profissionalizar a Santa Casa é ter dentro dos seus quadros de funcionários, enfermeiros, médicos e direção pessoas competentes e capacitadas independentemente de sexo, religião e partido político, para exercerem as suas funções, sem qualquer tipo de nepotismo ou favorecimento pessoal. Profissionalizar é administrar e controlar os seus bens de forma correta, modernizando seus equipamentos e móveis, economizando o máximo onde for possível e buscando suprir as necessidades da Santa Casa com os melhores produtos e um preço mais barato com a finalidade de atender, principalmente, os mais necessitados. Profissionalizar é ter um Planejamento de longo prazo e proceder às correções de rotas sempre que necessário.

Profissionalizar é trabalhar de modo a fazer o melhor possível para a Santa Casa, sempre com transparência nos atos praticados.

**Como conseguir a sustentabilidade financeira da Santa Casa e ser transparente?**

**FUTURA DIRETORIA** - A sustentabilidade financeira pode ser alcançada através da atuação em várias frentes de trabalho especialmente com a profissionalização da administração, como já foi dito. Como exemplo podemos citar que atualmente as Prefeituras Municipais são obrigadas por lei a manter no mínimo um Pronto Atendimento (12 horas) ou Pronto Socorro (24 horas) para atender a sua população. Tendo em vista as especialidades médicas exigidas para esses serviços, podemos afirmar que o serviço mais em conta não sairia por menos de R\$ 80.000,00 (oitenta mil reais) por Município. Porém se as Prefeituras decidirem contratar a Santa Casa para a prestação dos serviços, este custo poderá diminuir em aproximadamente 50%, ou mais, e com certeza a população terá um atendimento mais completo, com to-

entidade. Por outro lado a Prefeitura alcançaria uma grande economia e a Santa Casa melhoraria sua sustentabilidade financeira. Se a Santa Casa estiver aparelhada para prestar o atendimento de média complexidade a pacientes particulares e conveniados seu faturamento poderá aumentar significativamente.

Outro ponto importante é acabar com as enormes dívidas que a Santa Casa contraiu junto a diversos bancos, pagando elevados juros ao invés de investir na melhoria de suas instalações e na montagem de um eficiente sistema de fornecedores inclusive fazendo "benchmarking" (processo de pesquisa comparativa entre os líderes de um determinado campo de atuação) com outros hospitais que já demonstraram tal disposição.

Outra frente é trabalhar junto a parlamentares e órgãos governamentais para que sejam conseguidas emendas às normas que destinam recursos financeiros, a exemplo dos quase R\$ 1.400.000,00 que já foram obtidos para o setor de oftalmologia, mesmo antes de tomarmos posse. Além dos eventos sociais que já estamos programando para os próximos 2 anos, também estão em estudos outras ações visando a sustentabilidade financeira da entidade.

**Quanto à transparência das ações, este é um de nossos principais pontos. Cada ação desta diretoria será informada a todos os interessados, e cada centavo recebido ou gasto será também imediatamente informado. Como se fará isso?**

**FUTURA DIRETORIA** - Há cerca de três meses esta sendo elaborado um "site" próprio para a Santa Casa de Curitiba que em breve estará disponível para a consulta de todos na internet. Neste "site" todas as informações inerentes a entidade serão publicadas de imediato e aqueles que se interessarem poderão fazer sugestões e/ou apresentar alguma crítica ao trabalho da diretoria. É claro que sugestões ou críticas serão feitas na forma presencial, desta forma espera-se que a transparência das ações da futura administração seja total.

**Como é bem essa história que a Santa Casa é do povo?**

**FUTURA DIRETORIA** - Este é o objetivo final do PROJETO FUTURO, e sem dúvida, o mais importante.

A história das Santas Casas se iniciou quando os portugueses chegaram no Brasil, em Santos, e viram naquela cidade

hospital. Assim, com a união da sociedade local foi criada a irmandade que se constituiu na primeira Santa Casa de Misericórdia do Brasil, mais ou menos nos moldes das que já existiam em Portugal. O mesmo de criação prevalece em relação a Santa Casa de Curitiba. A nossa Santa Casa não é nem do governo Federal, nem do Governo Estadual, e nem do Governo Municipal. A Santa Casa pertence ao POVO, representado através da Irmandade, onde qualquer cidadão (B) pode e deve participar. Logo, se a Santa Casa vai bem ou vai mal, a culpa é NOSSA!

Se a Santa Casa não tem profissionais na sua administração a culpa é NOSSA! Se a Santa Casa não é bem administrada, a culpa é NOSSA! Se a Santa Casa está muito endividada, a culpa é NOSSA! Se a Santa Casa compra mal, a culpa é NOSSA! Por isso, é fundamental que a partir de agora, todos nós tomemos essa consciência e lembremos do Frei Marcelo e dos nossos antepassados para que juntos possamos trabalhar e pagar a dívida da Santa Casa, reconstruí-la e principalmente NUNCA MAIS DEIXA-LA CHEGAR NESTA SITUAÇÃO. Isto só depende da nossa consciência e do constante acompanhamento da administração.

**Como o PROJETO FUTURO será implementado?**

**FUTURA DIRETORIA** - Há dois meses, a Diretoria recém eleita esteve reunida por dois dias e discutiu exaustivamente a situação da Santa Casa e a proposta do PROJETO FUTURO, cuja ideia foi acolhida por todos os membros.

Quanto à implantação do projeto podemos dizer que seu cronograma vem sendo cumprido dentro do que foi programado pela Diretoria. Em relação às obras civis projetadas estas deverão ser realizadas em etapas, denominadas de fases, num total de 9 fases, assim denominadas: FASE PRE OPERACIONAL, FASE A, FASE B, FASE C, FASE D, FASE E, FASE F, FASE G e FASE H. Cada fase só terá início depois que os respectivos recursos financeiros forem arrecadados evitando-se assim obras inacabadas. Cada fase foi definida de acordo com as normas de engenharia e arquitetura propostas pela ANVISA. Tendo sido ouvido os funcionários, enfermagem e corpo clínico, considerando-se que a Santa Casa não pode parar seu atendimento durante as obras.



**Poderiam nos contar o que já foi feito desde o início até agora?**

**FUTURA DIRETORIA** - Inicialmente, em fins de 2007, o Renato Leite, em contacto com a atual diretoria da Santa Casa, colheu as informações iniciais e necessárias para a elaboração de um diagnóstico preliminar, tendo o mesmo sido apresentado àquela Diretoria. Na mesma ocasião foi apresentado um projeto com cronograma de trabalho, na época, denominado PROJETO FUTURO. Isto só foi possível com a abertura total e irrestrita das informações pela atual diretoria da Santa Casa.

Várias reuniões foram realizadas com os formadores de opinião da sociedade, prefeitos, vereadores, gerentes de banco, engenheiros, advogados, Associação Comercial, Conselho Municipal da Saúde, diretores e professores das escolas, Médicos, enfermeiros, funcionários da entidade, membros dos Governos Federal e Estadual e outros. Também foram refeitas todas as plantas da Santa Casa pois as mesmas não existiam. Seguiu-se uma reunião com a Bross Consultoria, um dos maiores escritórios de arquitetura do país, do grande Arquiteto João Carlos Bross que elaborou gratuitamente o Plano Diretor e o projeto gráfico da nova Santa Casa, totalmente gratuito, ou melhor em troca de orações, por isso rezem por ele e pela Arq. Anita Negrão Caldas que até hoje continuam nos ajudando.

Em meados de 2008 foram reformulados os Estatutos Sociais da Santa Casa adequando-os a nova realidade jurídica do País introduzindo 3 alterações significativas: a) Criação do Conselho Administrativo; b) Aumento dos membros da Diretoria de 6 para 9 e c) antecipação da data de eleição da nova diretoria para seis meses antes de sua posse.

Neste momento já havia na sociedade um apelo muito forte para que o Renato Leite viesse a ser o futuro provedor da Santa Casa e principalmente viesse a implementar o PROJETO FUTURO que ele havia elaborado. Tendo aceitado o convite e por não residir em Curitiba, convidou o seu amigo e contador o Sr. Luiz Carlos dos Santos, atual secretário da Santa Casa, para que a partir de um perfil pré-determinado escolhesse as pessoas para comporem a futura diretoria. O Luiz Carlos consultou várias pessoas da nossa sociedade e das cidades vizinhas, levantando o perfil de cada um e o desejo pessoal de participar voluntariamente de um projeto dessa magnitude. Desta forma, foi constituída a Diretoria e o Conselho Administrativo, eleitos em 28 de outubro de 2008, quase que por unanimidade, com posse em 30 de março de 2008 para

um período de 2 anos de mandato. Vale ressaltar aqui o espírito desprovido de qualquer interesse particular e político do Sr. Renato, que deixando seus afazeres empresariais, resolveu dedicar parte do seu tempo e de sua influência pessoal no mundo dos negócios em favor dos mais necessitados, se postando à frente de tão nobre causa.

Os demais Diretores, compreendendo seu dinamismo e em respeito ao seu ideal que saindo de tão longe se integra aos problemas sociais de nossa cidade e região, não poderiam deixar de cercar fleiras ao seu lado para juntos se defrontarem com as dificuldades que fatalmente surgirão.

Para iniciar o processo de conscientização sobre o Projeto foi criado por todas as Escolas de Curitiba uma exposição itinerante (que visitará todos os Municípios da Região) sobre a história da Santa Casa, inclusive com um rico acervo fotográfico e entrevistas com pessoas que ajudaram a construir a Santa Casa há quase 50 anos atrás e atestando a grandiosidade de seus idealizadores. Cabe ressaltar que a exemplo do PROJETO FUTURO que prega entre outras coisas A UNIÃO DE TODOS EM BUSCA DE UM ÚNICO OBJETIVO esta exposição permitiu que pela primeira vez as escolas particulares e públicas fizessem um trabalho em conjunto e em harmonia.

**Como a sociedade poderá participar do PROJETO FUTURO?**

**FUTURA DIRETORIA** - Toda a comunidade pode e deve participar.

Esta participação pode se dar de imediato através do trabalho voluntário direcionado ao reerguimento da Santa Casa, para o que foi criada uma diretoria especial de Voluntariado. Vamos precisar de voluntários para trabalhar na Santa Casa em diversas áreas. Como exemplo temos precisar de mão-de-obra para as construções (pedreiros, ajudantes, pintores, eletricitistas, mestre de obra, etc.).

A participação também poderá se dar mediante a procura de qualquer membro da futura diretoria e oferecendo parte do seu tempo livre para as atividades necessárias.

As participações através de críticas construtivas e sugestões também serão muito bem-vindas. Para tanto pretendemos implantar oficialmente uma ouvidoria sendo que a opinião de cada participante nos será muito importante.

Também esperamos contar com toda a população nos eventos promocionais (rifas, leilões, jantares, shows, etc...) que serão realizados pela futura Diretoria com objetivo de angariar fundos para as obras e manutenção da Santa Casa.

**Se alguém quiser poderá partici-**

**par como irmão entrando na Irmandade?**

**FUTURA DIRETORIA** - Quando se iniciou o PROJETO FUTURO, haviam mais ou menos 70 irmãos na Irmandade. A futura diretoria com pouca divulgação fez um trabalho para filiação de novos irmãos tendo esse número aumentado para aproximadamente 150, em menos de um mês. Qualquer um, a princípio, pode participar, basta preencher um cadastro e ser apresentado por dois irmãos, sendo que posteriormente deverá ter sua ficha aprovada pela Diretoria da entidade. Este processo visa evitar que pessoas dissociadas dos princípios da filantropia e da caridade, além dos critérios estabelecidos pelo Estatuto Social, venham fazer parte da Irmandade.

A situação ideal é de que a maioria da população de Curitiba e dos Municípios vizinhos participe, para que tenhamos um grande número de irmãos. Lembremos que a Santa Casa é do POVO. Salientamos para que as pessoas não participem apenas de forma simbólica, mas sim, para trabalhar pelos mais necessitados e também contribuir mensalmente para a Manutenção da Santa Casa, fortalecendo, desta forma todo o grupo de trabalho em favor das comuni-

dades da região.

**Como será feita a manutenção?**  
**FUTURA DIRETORIA** - A manutenção da Santa Casa será feita através de recursos de várias fontes:

- Recursos provenientes do Governo Federal / SUS;
- Recursos provenientes do Governo Estadual;
- Recursos provenientes dos Governos Municipais, atendidos pela Santa Casa;
- Recursos provenientes de emendas parlamentares;
- Recursos provenientes dos atendimentos de particulares;
- Recursos provenientes dos atendimentos convencionados;
- Recursos provenientes de Contrato de Prestação de Serviços a Terceiros;
- Recursos provenientes de Contrato de Parceria;
- Recursos provenientes de atividades promocionais de curto prazo;
- Recursos provenientes de atividades promocionais de médio e longo prazo;
- Recursos provenientes da mensalidade dos irmãos;

**AS GRANDES DUNAS SÃO FORMADAS DE PEQUENOS GRÃOS DE AREIA.**

## Futura Diretoria 2009/2011

Provedor: Renato Rodrigues Pimental Leite  
1o. Vice - Provedor: Júlio César Zambó  
2o. Vice - Provedor: José Euzébio de Oliveira  
1o. Tesoureiro: Sebastião Angelo Cirra  
2o. Tesoureiro: Maria Ruth Costa Figueiredo  
3o. Tesoureiro: Claudelino Francisco de Azevedo  
1o. Secretário: Maria Lúcia de Moraes  
2o. Secretário: Rubens Aparecido Basso  
3o. Secretário: Joaquim Dias Sales Filho

### DIRETORES CONVIDADOS

Diretor de Obras: Walter Jaime Simão Cunha  
Diretora de Voluntariado: Rosa Tereza Guerbas  
Diretor de Comunicação: Tarciso Basso Barbosa

### CONSELHO ADMINISTRATIVO

Objetivando dar mais transparência administrativa a Entidade e especialmente permitir maior fiscalização, levando à sociedade conhecimento pleno dos atos da Diretoria o novo estatuto prevê a participação, no referido conselho, de aproximadamente 70 membros sendo:

35 irmãos eleitos pela Assembleia Geral;  
4 membros empregados da Entidade;  
2 membros da sociedade a serem indicados pelo conselho eleito;  
2 membros componentes dos Departamentos Regionais da Secretaria de Estado de Saúde dos Municípios contribuintes para a entidade;  
Todos os titulares da Secretaria de Saúde dos Municípios contribuintes para a Entidade;  
Todos os irmãos Ex-Provedores da Associação e 9 irmãos membros da Diretoria Executiva.

### Membros eleitos pela Assembleia geral - (verem a lista)

- |  |                                   |
|--|-----------------------------------|
| 1 - Acir Pellico                         | 19 - João Goulart da Silva Lima   |
| 2 - Arnonice Aparecida do Prado Monteiro | 20 - José Aparecido da Silva      |
| 3 - Adair Bergamini                      | 21 - José Carlos Nazário          |
| 4 - Alencio Aparecido Moreira            | 22 - Luciano Fernando Peresado    |
| 5 - Alcides Pereira dos Santos           | 23 - Luiz Carlos dos Santos       |
| 6 - Cassia Patricia Silva Andrade        | 24 - Neolá Barbosa Guerbas        |
| 7 - Dirlei Antonio da Silva              | 25 - Olimpo Severino da Silva     |
| 8 - Douglas Vieira Garcia                | 26 - Paulo César Brito            |
| 9 - Enide Dias Trindade                  | 27 - Pio Rodrigues Silva          |
| 10 - Fernando Cano Carmona               | 28 - Raimundo Nonato Ferreira     |
| 11 - Geraldo Simplicio                   | 29 - Roberto de Assis Bernardes   |
| 12 - Gilbert Ferreira Carra              | 30 - Sebastião Divino de Souza    |
| 13 - Heder Jean Bruno de Oliveira        | 31 - Sívio José Trindade          |
| 14 - Idelci Pompéia Rodas Zambó          | 32 - Tânia Regina Guerbach Conti  |
| 15 - Izair Cardoso de Moraes             | 33 - Tarciso Basso Barbosa        |
| 16 - Janelle Teixeira Duarte Zucarelli   | 34 - Valdeir Antonio da Silva     |
| 17 - João Daniel dos Santos              | 35 - Valdemar Ribeiro de Oliveira |
| 18 - João das Reis Raposo                |                                   |



## Nasce o plano Diretor

**E**ra dia 14 de março de 2008 e eu estava no maior escritório de arquitetura hospitalar do Brasil "BROSS CONSULTORIA E ARQUITETURA", juntamente com a minha afilhada Lillian, que no seu tempo de solteira havia trabalhado lá e agora iria me apresentar o presidente e dono da empresa.

Às 10:00hs. entra na sala de reunião o arquiteto JOÃO CARLOS BROSS uma pessoa,

alegre, afável e dinâmica e muito mais jovem que os seus 74 anos de experiência.

Falei durante 30 minutos de Buritama, da Santa Casa, do PROJETO FUTURO e da necessidade de um plano diretor e o pior de tudo eu não tinha como pagar pelo trabalho, ainda mais de um escritório altamente conceituado.

Ele olhou para mim pensativo durante alguns minutos e depois abriu um sorriso

e me disse:

"Vamos fazer o seguinte: o nosso escritório irá fazer o PLANO DIRETOR da Santa Casa de Buritama, se um dia você tiver os recursos financeiros, aí então você me paga caso contrário faça uma oração" imediatamente eu respondi "Já estou rezando"

Depois de algumas semanas, vários esboços, idas e vindas e discussões com os médicos, enfermeiros e diretoria da Santa Casa o plano

Diretor ficou pronto (vide abaixo).

Até hoje o arquiteto João Carlos Bross, a arquiteta e médica Anita E. Negrão Caídas e arquiteta Ana Carolina M. Tabach continuam nos apoiando gratuitamente e NOS CONTINUAMOS REZANDO POR VOCES!

**NOSSO MUITO OBRIGADO!**

Renato Leite  
Jan/09





## Cronograma Físico Financeiro do Projeto

R\$ Milhões

Cronograma em 120 meses

ITEM	DESCRIÇÃO	MES												TOTAL EM R\$			
		1	2	3	4	5	6	7	8	9	10	11	12	13	14	15	16
1	FASE PRE OPERACIONAL																
11	PROJETO	6,00															
12	ORÇAMENTAÇÃO	1,00															
13	REFORMA (A)	85,00	22,00	28,00													
14	RECEBIMENTO	7,00	2,00														
2	FASE A																
21	PROJETO	6,00	6,00														
22	ORÇAMENTAÇÃO	1,00															
23	REFORMA (A) (B)		45,70	87,50	112,00	110,00	87,00	43,70									
24	RECEBIMENTO	81,00	81,00	81,00	81,00												
3	FASE B																
31	PROJETO	7,20	1,20														
32	ORÇAMENTAÇÃO			1,20													
33	REFORMA (B)				21,00	37,00	82,00	37,00	20,00								
34	RECEBIMENTO						34,00	34,00	34,00								
4	FASE C																
41	PROJETO					12,00	4,00	6,00									
42	ORÇAMENTAÇÃO							1,00									
43	REFORMA (C)								60,00	67,00	100,00	67,00	60,00	60,00	60,00		
44	RECEBIMENTO												60,00	60,00	60,00	60,00	
5	FASE D																
51	PROJETO																
52	ORÇAMENTAÇÃO																
53	REFORMA (D)							81,20	116,70	127,00	97,00	275,00	187,00	127,00	116,70	81,20	
54	RECEBIMENTO							80,00	80,00	80,00	80,00						
6	FASE E																
61	PROJETO							14,10	14,10								
62	ORÇAMENTAÇÃO								3,00								
63	REFORMA (E)									43,20	80,70	106,00	202,20	221,00	146,70	67,00	
64	RECEBIMENTO									44,00	44,00	44,00	44,00				
7	FASE F																
71	PROJETO												6,00	6,00			
72	ORÇAMENTAÇÃO													2,20			
73	REFORMA (F)												47,00	121,00	100,00	94,70	47,00
74	RECEBIMENTO												47,00	47,00	47,00	47,00	
8	FASE G																
81	PROJETO																
82	ORÇAMENTAÇÃO																
83	REFORMA (G)													65,70	81,20	121,20	121,20
84	RECEBIMENTO													65,70	65,70	65,70	65,70
9	FASE H																
91	PROJETO																
92	ORÇAMENTAÇÃO																
93	REFORMA (H)																
94	RECEBIMENTO																
Valores Totais		17,0	20,0	10,0	21,0	16,0	22,0	30,0	33,0	17,0	48,0	62,0	70,0	90,0	110,0	80,0	57,0
Valores Acumulados		17,0	37,0	47,0	68,0	84,0	106,0	136,0	169,0	202,0	250,0	312,0	382,0	472,0	582,0	662,0	719,0

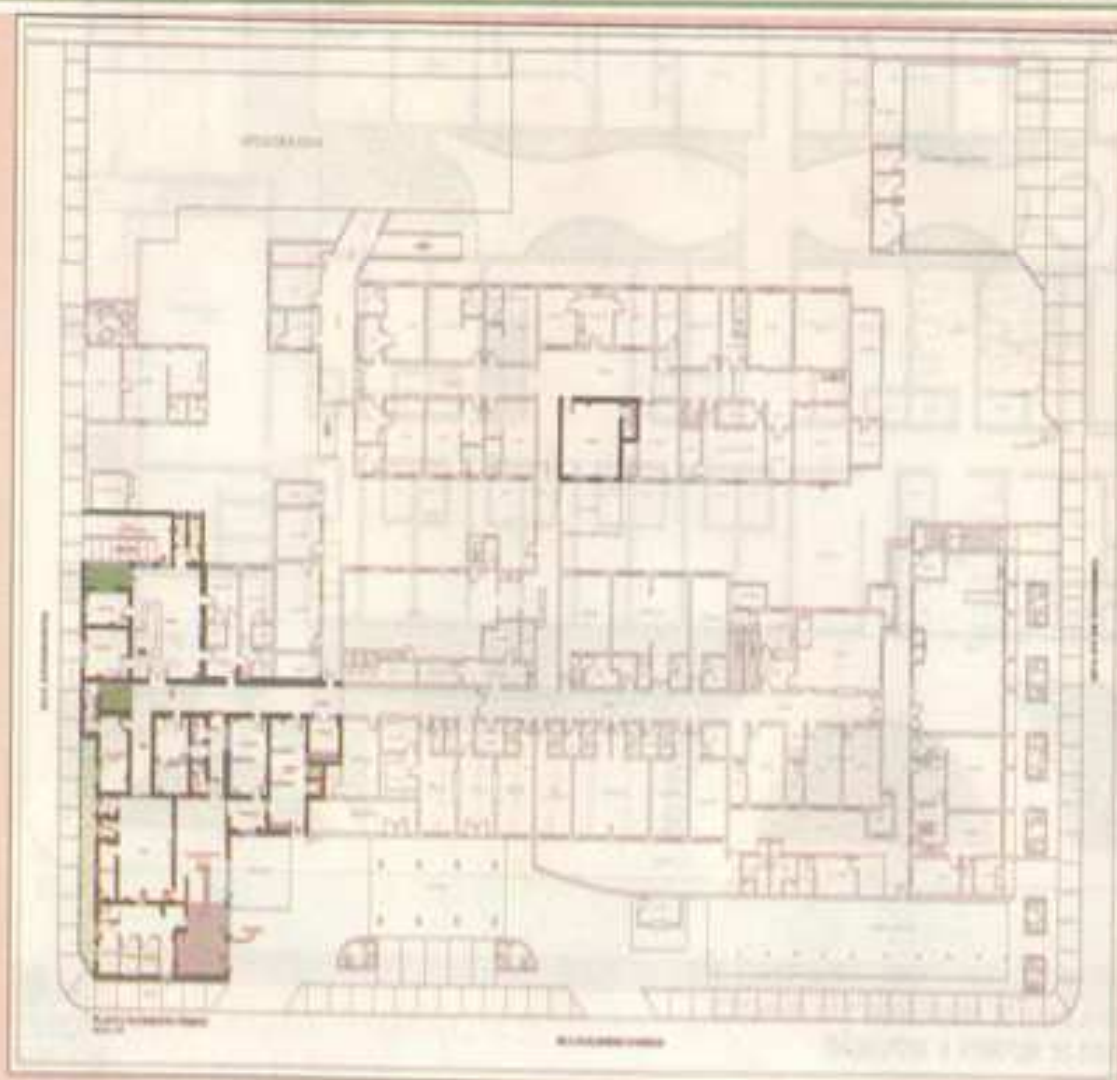

### FASE 0 PRE-OPERACIONAL

- Reforma da recepção do SUS (Pronto Socorro/Emergência), 2 consultórios, banheiros e sala de emergência, pré-consulta, raio X, ultrassom, eletro cardiograma, ergometria e quarto dos plantonistas.
- Reforma da recepção da cardiologia, WC fem. e mascul. e 2 consultórios
- Reforma sala de inalação e parte do corredor.
- Reforma do Conforto Médico.
- Reforma da Sala dos Médicos: pintura, mobiliário (com guarda de pertences), copa de apoio, TV e @-access.
- Reforma da 1ª parte da área administrativa: espaço único com estações de trabalho individualizadas por divisórias baixas e transparentes, e áreas de reuniões.

## PROJETO

MAN: SANTA CASA DE MISERICORDIA SÃO FRANCISCO  
 OBJETIVO: REFORMA / PS E AMPLIAÇÃO  
 LOCAL: BURTANA

PRÉ OPERACIONAL

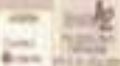



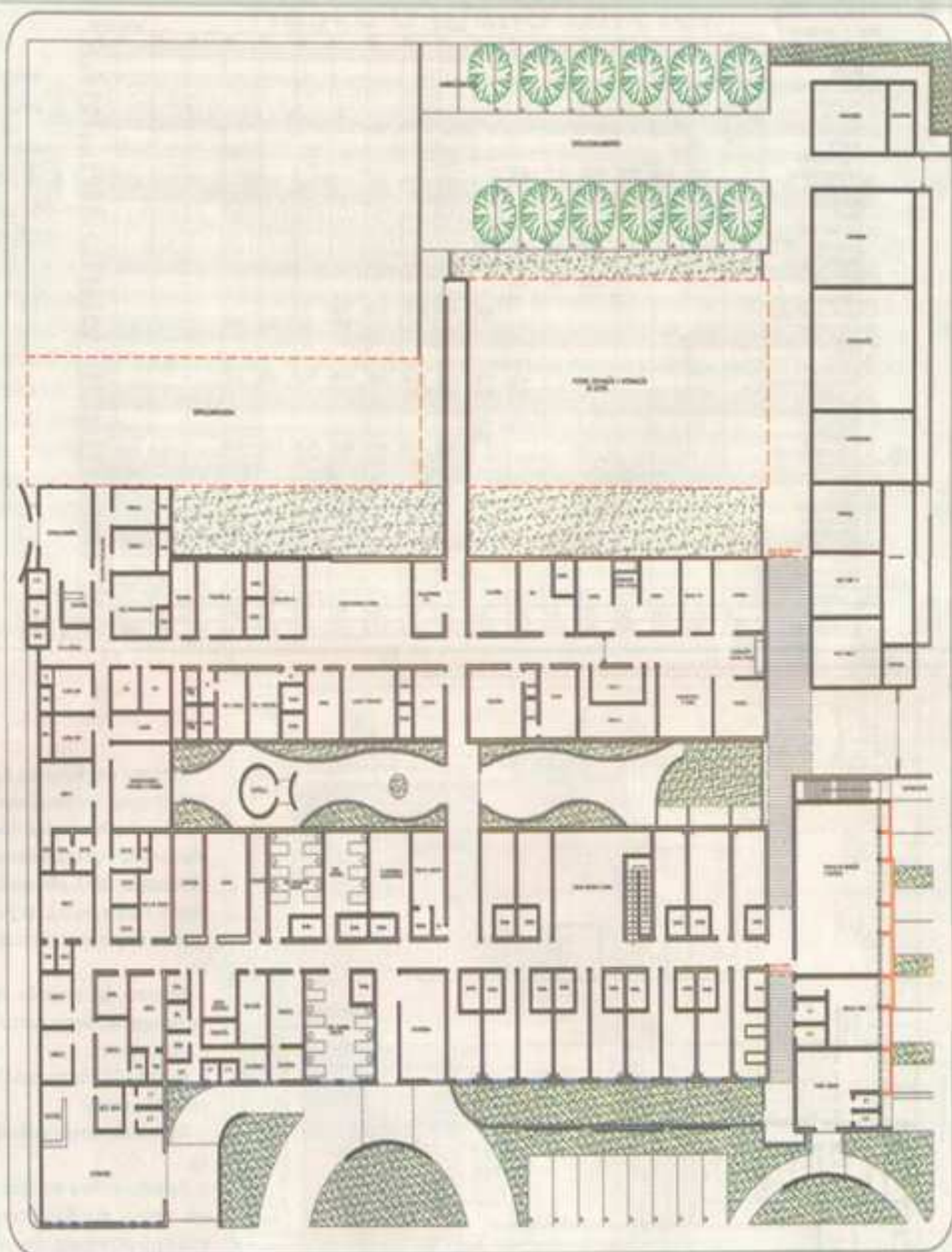

## PROJETO

CLIENTE  
ASSUNTO  
LOCAL

SANTA CASA DE MISERICÓRDIA SÃO FRANCISCO  
CRÓDULO DE REFORMA E AMPLIAÇÃO  
BURITAMA





## FASE A

Realizar o estacionamento de Ambulâncias em local próprio da municipalidade.  
 Construir os vestiários de pessoal, armazém e farmácia (com posto de recebimento e conferência), central de esterilização e lavanderia, dimensionados para 30 leitos, com previsão de expansão por contiguidade conforme o aumento de leitos, progressivamente, até alcançar 80 leitos.

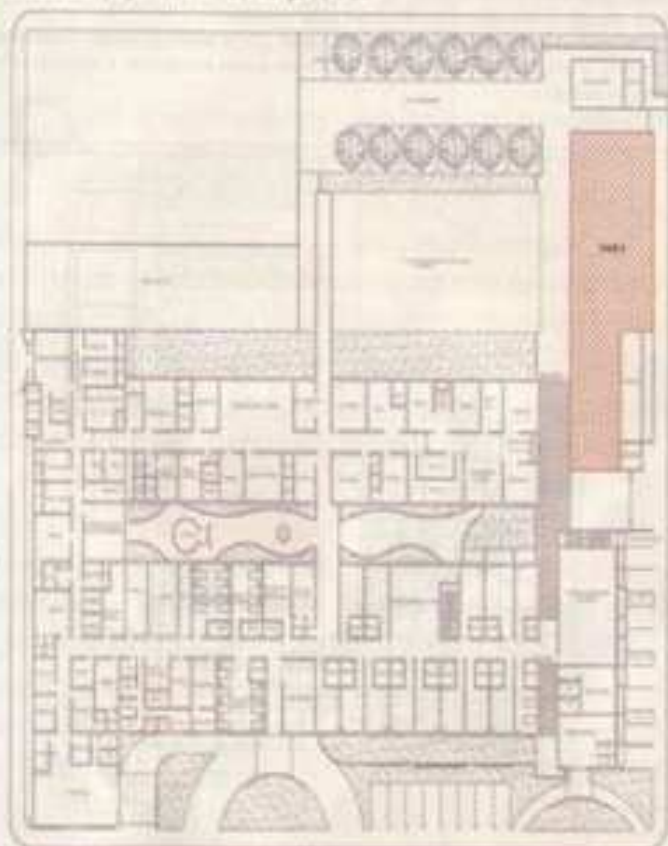

PLANO DE FASE A

## FASE B

Destinar área para Estacionamento Privativo, para médicos e funcionários, fora da fachada principal.  
 Construir nova Capela Econômica.  
 Reforma do jardim entre alas, com elementos de paisagismo entre os blocos, garantindo a privacidade necessária. Inauguração.

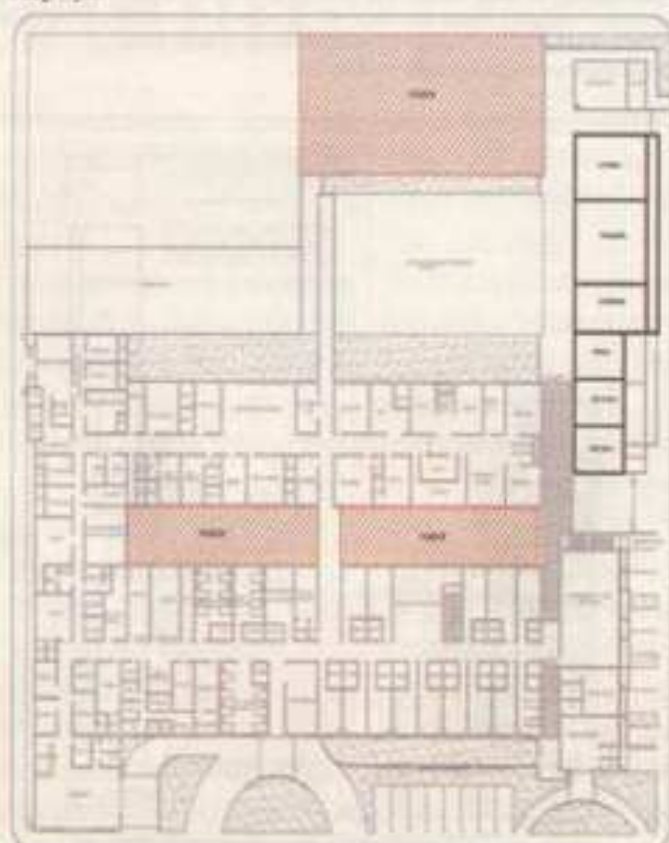

PLANO DE FASE B

## FASE C

Demolição do estacionamento e cobertura projetada da fachada principal (Rua Guilherme Getz).  
 Demolir os atuais vestiários e o almoxarifado.  
 Construir Fachada: Elemento Vertical, de dois pavimentos, em dois segmentos sobressaídos: o primeiro territorializa a fachada com uma só linguagem, criando a identidade visual e fixação da marca Hospital; o segundo completa a fachada, e será dedicado à fixação da marca do convênio próprio. Nesta elemento estão inseridos os novos acessos: pacientes SUS e Urgências.  
 Ponto paisagístico da fachada.

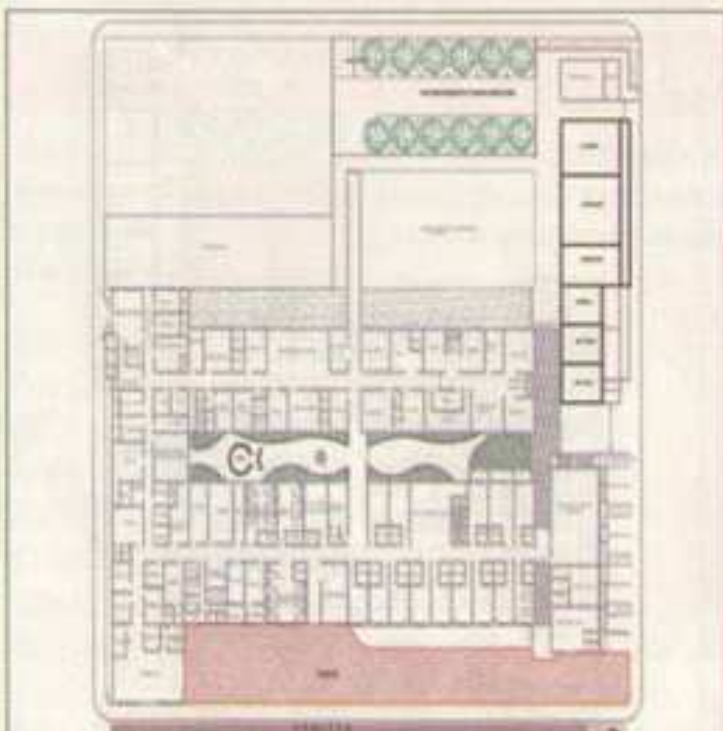

PLANO DE FASE C

## FASE D

Demolir área na esquina da Rua Guilherme Getz com Afonso Pena, seguindo por esta, para Construção do Novo Edifício, destinado ao Pronto Atendimento SUS, Pronto Atendimento Convênio, Emergência e Desembarque, recepção, espera, apoio e consultório (02) para pacientes de Convênio, Emergência e Desembarque, recepção, espera, apoio e consultório (3) para pacientes SUS. Entrada exclusiva e direta para sala de trauma. Posto de coleta (01) Biorrádio sanitário.  
 Raio X simples, sala de comando compartilhada com Raio X contrastada (com sanitário), depósito e sala de revelação. Eletrocardiograma, em cardiograma e agulheta.  
 Ultra-som, com sanitário. Quarto do plantonista. Reforma da área existente (edificação cobrada para a atual fachada principal), contemplando posto de enfermagem, sala de urgências, inalação, medicação, curativos, sutura, gesso, observação (feminina, masculina e infantil), e retaguarda da urgência (observação reversível). Inauguração.

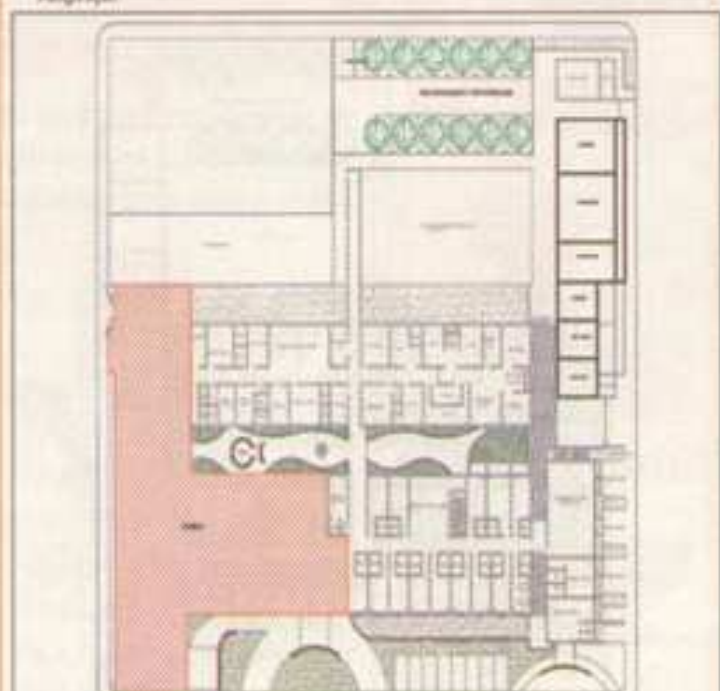

PLANO DE FASE D



## FASE E

Reforma progressiva da internação (internação 01 / 28 leitos), tendo como anda-luz a reforma a término, com a padronização dos quartos com dois leitos, reversível para um leito com acompanhante.

Construção de Pedicure com Brinquedoteca, sala de apoio aos acompanhantes e novos quartos com dois leitos (internação 02 / 04 leitos), reversível para um leito com acompanhante total com antecâmara para isolamento; também construído o consultório de avaliação onde atualmente se encontra o Centro Cirúrgico e Obstétrico com o nível 2B/02, portões e acesso dos pacientes internos ao Apoio Clínico.

Demolição de passapergolação para Centro de Oftalmologia.

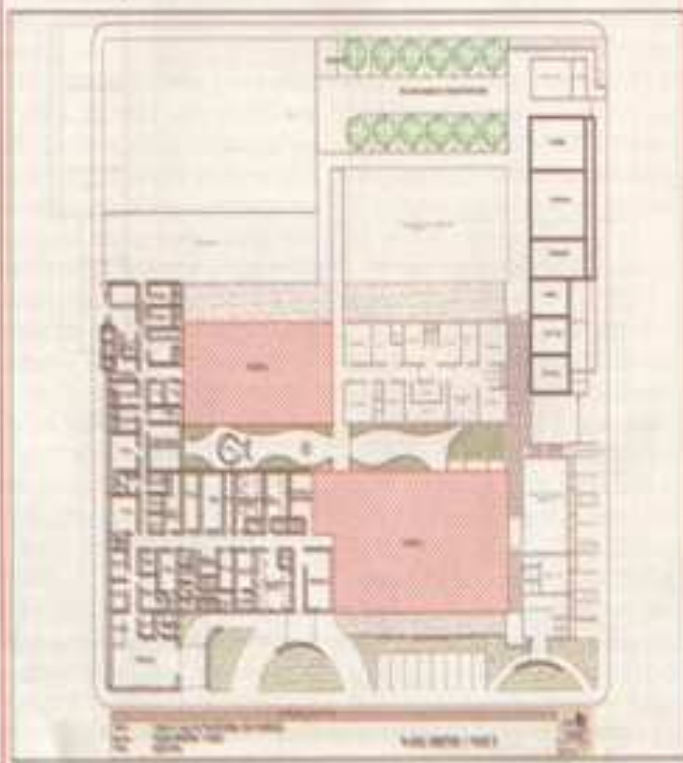

## FASE F

Reforma do Centro Cirúrgico (33 salas e Recuperação Pós-Anestésica), compartilhando as áreas de apoio e técnicas com o Centro Obstétrico com uma sala cirúrgica e duas de PPF, com área de atenção ao recém-nascido - atendendo a nova resolução de ANVISA RDC nº26/1000 de alojamento conjunto; berçário para cuidados imediatos e cuidados intensivos.

Sobre as salas de procedimento cirúrgico prever andar mecânico.

Construir leitiário no mesmo bloco, para substituição com até 12 leitos padronizados em atendimento obstétrico, área mínima de 15m<sup>2</sup>, com divisão entre área limpa e suja (passar independente à área limpa através de vestiário de limpeza).

Inauguração.

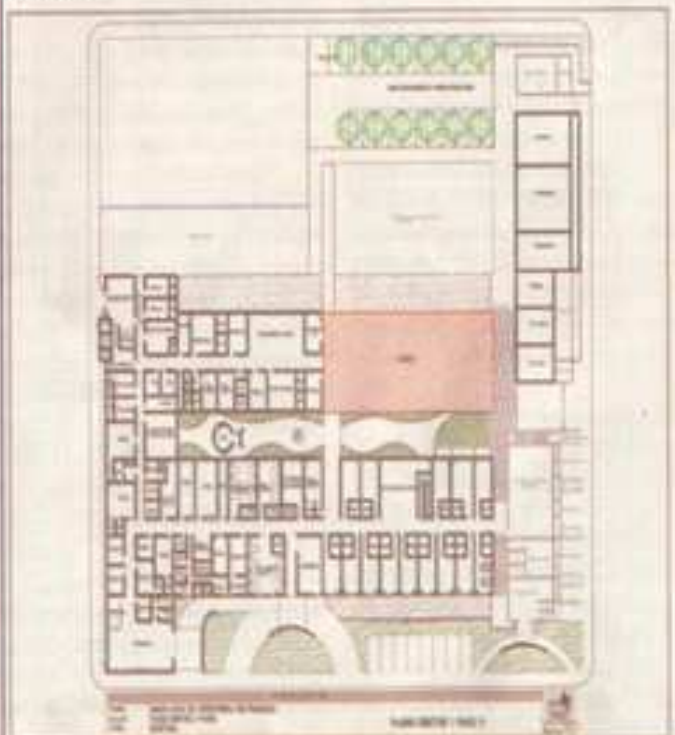

## FASE G

Confirmação sendo reformada o Pronto Atendimento e a Internação retirar do Bloco de Atendimento à Saúde para constituir o Bloco de Serviços, concentrar as áreas, local a central de gases, controle e manutenção, local e governança e o núcleo: controle de depósito de resíduos e recicláveis.

Construir portaria única de serviço na Rua XV de Novembro, para controle de pessoal e de suprimentos.

Realocar o acesso da oftalmologia para a fachada voltada para a Rua XV de Novembro. Construir com elementos de linguagem interações entre os blocos, garantindo a proximidade necessária.

Reforma do Refeitório, Reforma de Administração e Ventas de Alimentos Próprios, no pavimento Térreo Reforma do SNO (Serviço de Nutrição e Dietética), Sobre Edifício Novo construção da residência médica, estacionar, SAMI, Central Telefônica, Central de Informática.

Montagem de 2ª parte da área administrativa, no sala, auditório com sistema de projeção, tudo o vídeo, sala de reuniões, diretoria e outras.

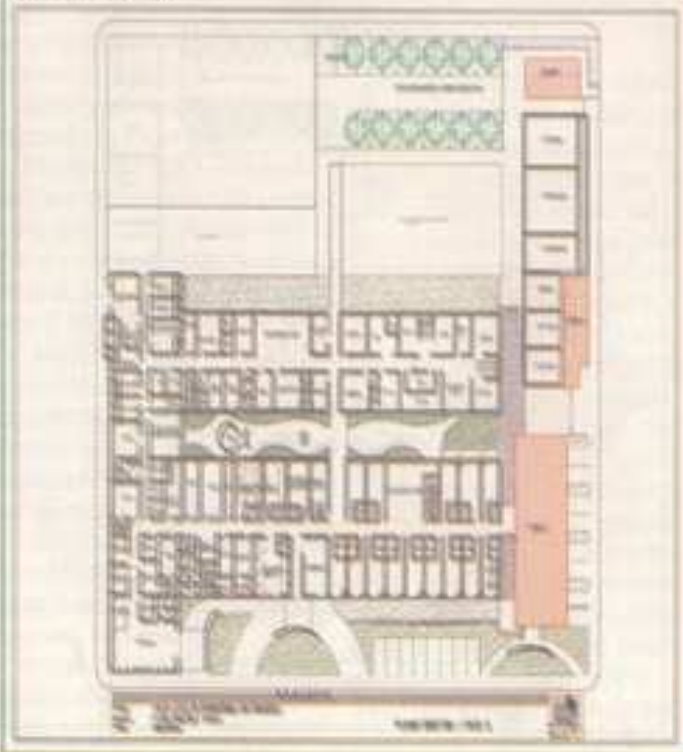

## FASE H

Importação progressiva da nova internação (internação 02 / 28 leitos), em uma estrutura que espelha a internação 01 (também com 14 quartos). Esta edificação está planejada no espaço contíguo ao edifício de oftalmologia, e manter a padronização de quartos com dois leitos, reversível para um leito com acompanhante.

Inauguração.





## Visitas realizadas aos hospitais de Votuporanga, Potirendaba, Sud Mennucci, Jaci e Registro

Com o objetivo de aprender e trocar experiências, membros da futura diretoria gestão 2009-2011 juntamente com a assistente do PROJETO FUTURO a Srta. Delma Dilmara dos Santos, a nossa querida MARA, visitaram alguns hospitais tidos como referência, para que quando assumissem pudessem fazer o melhor pela Santa Casa de Misericórdia São Francisco.

A última acolhida que nos foi propor-

cionada, quando da nossa visita ao Hospital Assistencial de Potirendaba, pela sua direção, o Sr. Provedor Oswaldo Anosi e a Administradora Nad. Goulart foi muito importante para o nosso aprendizado. As informações passadas estão sendo de grande valia para a implantação de nosso projeto. Estendemos da mesma forma nosso profundo agradecimento ao Sr. José Ângelo Stafuzza, provedor do Hospital Irmandade da Santa Casa "José

Benício Gomes" e da Administradora Hospitalar, Mara Iza Cunha de Mesquita, que tão bem e gentilmente receberam nossos enviados à acolhedora cidade de Sud Mennucci.

Em Registro conhecemos a importância de participação das Prefeituras daquela cidade e dos Municípios vizinhos na manutenção da Santa Casa trazendo grandes benefícios a todos.

Também lá conhecemos o centro ci-

rúrgico de pequenos procedimentos (sem necessidade de internação) que deveremos implantar aqui em Burtama. Nosso Muito Obrigado aos Administradores do Hospital São João, Dr. Edson Manoel - Diretor técnico e Sr. José Antônio Administrador Hospitalar.

Também gostaríamos de merecer, a qualquer tempo a visita de todos em nossa Santa Casa e continuar mantendo a amizade a nós dedicada.

### Santa Casa de Votuporanga Nosso Objetivo

A Diretoria da Santa Casa - PROJETO FUTURO gestão 2009-2011, recentemente eleita, não poderia deixar de externar, de coração, o mais profundo agradecimento à Diretoria da Santa Casa de Votuporanga SP, que não tem medido esforços em prestar assessoramento técnico e administrativo ao nosso projeto, franqueando suas instalações a visitas e prestando informações preciosas sobre o funcionamento daquela Entidade, que atualmente no Estado de São Paulo, se apresenta como modelo em aten-

dimento e prestação de serviço médico hospitalar.

Ressaltamos com alegria, o atendimento digno e humanitário à população mais carente, demonstrando solidariedade e espírito caritativo de seus Dirigentes, Administradores e Funcionários, nas pessoas dos Srs. Nasser Marão Filho, Luiz Alberto Mansilha Bressan e Mário César Homsi Bernardes.

Com certeza estaremos usando o exemplo de vocês, como nosso objetivo.

**MUITO OBRIGADO!**

### Frei Francisco - das Mãos de Deus às Terras de Jaci - Um exemplo a ser seguido

Enquanto aqui penso, Frei Francisco trabalha. Aos leitores que porventura não o conheçam, naturalmente não conseguirei compreender a dimensão de suas obras, pois a minha capacidade de retratar os fatos está muito distante de uma realidade que pudesse ser descrita. Ainda que douço de linguagem, vernaculismo ou qualquer historiador tentassem dimensionar a grandeza de suas obras, naturalmente ficariam pelos alicerces. A Diretoria da Santa Casa - PROJETO FUTURO gestão 2009-2011, visitou parte de seu campo de trabalho, colhendo ali lições transformadoras de vida. Sua equipe de trabalho não descuida da solução de possíveis dúvidas ou questionamentos por parte daqueles que ali se encontram. Não fica aqui demonstrada sua grandeza de ser humano caridoso, com apenas esses relatos de bom ânimo. Seu amor ao próximo está espelhado nos semblantes daqueles nossos irmãos, filhos de DEUS, albergados e amparados em seu Hospital para pacientes especiais, muitos deles

sem qualquer vinculação familiar. A maioria, com dependência total, tendo como único amparo o amor de Frei Francisco, que junto de seus abnegados colaboradores, prestam assistência carinhosa àqueles que a deficiência não permite qualquer demonstração de sanidade mental. Expressam também deformações físicas que nossos olhos não são capazes de fixarem, sem que as lágrimas brotem de nossos corações, mesmo que endurecidos. E ao fim da nossa visita o café rodeado de quitutes, doces, queijo e sucos dão a dimensão da receptividade amorosa de Frei Francisco para com seus visitantes. Permitimo-nos crer que a recompensa almejada pelo Frei, consiste apenas, sem pretender permean os caminhos filosóficos da teoria espiritualista, em que essas almas retornem ao seio de Deus, livres de seus corpos que, embora disformes serviram de instrumento reparador do endividamento de cada um, segundo as Leis Divinas.

## Dr. Edson Keiji Yamamoto Centenas de pessoas voltarão a enxergar bem, graças a ele

A futura Diretoria da Santa Casa - PROJETO FUTURO gestão 2009-2011 ao tomar conhecimento dos diversos departamentos da Santa Casa com o objetivo de preparar o seu plano de trabalho, depárou-se com um fato inédito e ao mesmo tempo triste.

Em reunião com o Dr. Nélio Capelanes Carniato responsável pelo departamento de oftalmologia da Santa Casa constatou que aquele departamento tinha toda a estrutura física, equipamentos e corpo clínico adequado para realizar operações de retinopatia e catarata. Constatou também que havia uma lista de espera de mais de 2.000 pacientes de várias regiões aguardando os procedimentos médicos. E por que estes não eram realizados? Simplesmente por falta de recursos financeiros para

compra de medicamentos necessários e para a remuneração dos médicos que fizessem as cirurgias.

Inconformados com esta situação a futura diretoria, através do Renato Leite, futuro provedor, esteve na Secretaria de Estado de Saúde, em São Paulo e em reunião com o Dr. Keiji, titular do Departamento Técnico daquela secretaria, expôs a situação do departamento de oftalmologia e convidou o mesmo a fazer uma visita a nossa Santa Casa de Burtama, para avaliar "in loco" as condições físicas e funcionais da Entidade e o seu departamento de oftalmologia.

Na ocasião o Sr. Renato apresentava esboço do PROJETO FUTURO de nossa Entidade, aproveitando do ensejo agendaram visita a Burtama.

Marcada a data da visita para final de

setembro/2008, compareceu o Dr. Keiji à nossa Santa Casa onde foi recepcionado por toda a futura diretoria da Santa Casa e o Sr. Luiz Carlos dos Santos o único representante da atual diretoria.

Nesta ocasião foi apresentado ao técnico da Secretaria Estadual de Saúde o PROJETO FUTURO e em seguida foram visitadas as instalações da Santa Casa em particular o departamento de oftalmologia.

Este técnico, humilde, observador e inteligente, Dr. Keiji, com certeza chamado por centenas de pacientes de "ANJO", decorridos alguns dias após sua visita, mais precisamente no dia 1º de outubro/08, entrou em contato com o Sr. Renato Leite, e informou que havia relatado a sua visita ao Secretário Estadual de Saúde, Dr. Bernardes, e que seria efetuado um convê-

nió com a Santa Casa para atender 100% dos pacientes de retinopatia e 50% dos pacientes de catarata num primeiro momento e num segundo momento os outros 50% dos pacientes de catarata acabando assim com o sofrimento de mais de 2.000 pessoas. Na primeira etapa o valor do convênio é de aproximadamente R\$ 800.000,00 sendo o valor da segunda etapa de R\$ 600.000,00. Assim será totalizado um valor de R\$ 1.400.000,00 (Um milhão e quatrocentos mil reais), o maior recurso já recebido pela Santa Casa de Burtama.

Os recursos para a primeira etapa já chegaram à Santa Casa e as operações já começaram.

**AO DR. KEIJI NOSSO MUITO OBRIGADO, EM NOSSO NOME E DE TODOS OS PACIENTES QUE SERÃO BENEFICIADOS.**



# Novos Mandatários nos Municípios

## Assumirão eles o apoio necessário ao PROJETO FUTURO?

**N**ovamente a democracia reinou nos municípios de nossa região elegendo e reeligendo, em alguns casos, seus altos mandatários para uma nova legislatura, levando a toda população, esperanças renovadas para solução de problemas que afetam a todos, principalmente na

área da Saúde, ponto nevrálgico para todos os Administradores da ordem pública. É fundamental contar com o apoio de todos os que foram eleitos para tornar o PROJETO FUTURO uma realidade. Não só o apoio político, mas é fundamental que recursos financeiros dos orçamentos dos Municípios sejam destinados ao

reerguimento da Santa Casa, para que seja proporcionada a toda a população uma SAÚDE MELHOR.

Apresentamos aos legítimos representantes do povo, nossos mais profundos votos de sucesso na realização de seus compromissos, assumidos no transcorrer da disputa eleitoral.

Que todos possam relembrar Napoleão Bonaparte: A verdadeira felicidade social consiste na harmonia e no uso pacífico das satisfações de cada indivíduo.

Solidificando nossa homenagem relacionamos abaixo o nome de todos os eleitos.

### BURITAMA

**Prefeito** - Izair dos Santos Teixeira

**Vice - Prefeito** - Oswaldo Sebastião dos Santos

**Vereadores:**

- Adriana da Silva Urbino
- Fernanda dos Santos Moreira
- Jéssy Ailton de Souza Scacalossi
- José Alves dos Santos Filho
- José Antonio dos Santos
- José Domingos Martins Filho
- Luiz Antonio de Souza
- Maria Paula Domingues Rosa
- Sérgio Teixeira

### BREJO ALEGRE

**Prefeito** - Pedro de Paula Castilho

**Vice - Prefeito** - Paulo Henrique da Silva

**Vereadores:**

- Adriano Marcelo Bonilha
- David Lourenço
- Decélia Aparecida da Cruz Carneiro
- Hélio Lourenço
- João Nilson Neves de Andrade
- Juvenal Pereira da Silva
- Marco Antonio de Souza
- Ricardo Emissão Pereira
- Waldemar de Jesus Evaristo

### LOURDES

**Prefeito** - Franklin Queirino da Silva Neto

**Vice - Prefeito** - Marcelo Junior Taveira

**Vereadores:**

- Carlos Alberto Moreira
- Claudomiro Lopes do Prado
- Imar Delurdes Barbosa
- Jerônimo José Rodrigues
- João Lisses Ranucci
- Nilton César de Almeida Porfiro
- Paulo Sérgio Pereira da Silva
- Sérgio Luis de Castro
- Waldereis Soares Pinto

### MONÇÕES

**Prefeito** - Valtolno Valdir Maria Alves

**Vice - Prefeito** - Douglas Honorato Sobrinho

**Vereadores:**

- Adeline Sgotte Agostini Bergamasco
- Anilton Donizete Trazzi
- Antonio José do Nascimento
- Fabiano Honorato
- José Aparecido Campello
- Paulo César Prado
- Valdecir Comachione
- José Aurélio dos Santos Cunha
- Rafael Xavier Furlaneto

### NOVA CASTILHO

**Prefeito** - Roberto Lopes

**Vice - Prefeito** - João Tamborim Neto

**Vereadores:**

- Adriano Jacomino
- Carlos Alberto da Silva
- João Ricardo Righi
- José Carlos Sartorello
- José Losano
- Lucio Mauro Garcia
- Sandra Maria Moreira
- Sebastião Honorato da Silva
- Valdecir Ribeiro de Souza

### NOVA LUZITÂNIA

**Prefeito** - Gerválio Ferreira Lima

**Vice - Prefeito** - Dra. Deuda Fernanda Maiaroti

**Vereadores:**

- Edison Luis Badolomeu
- Eurípides Alves de Amaral
- Edcarlos Pereira Campos
- José Batista Medeiros
- José de Aquino Simão
- Newton Aparecido Rocha
- Rose Aparecida do Nascimento
- Vanderli Veiga Vasques
- Wagner Sebastião da Silva

### PLANALTO

**Prefeito** - Sílvio César Moreira Chaves

**Vice - Prefeito** - José Aparecido da Silva

**Vereadores:**

- Clayton Marino Batista Lopes
- Eloy Celso Lopes de Souza
- Ivete Ruffino de Oliveira Costa
- José Roberto de Godoy
- Luiz Carlos Euzébio
- Luiz Rubens Teixeira
- Odair Ribeiro da Silva
- Rosimeire Barbosa Silveira
- Wilson Moreira Duarte

### ZACARIAS

**Prefeito** - Lourenço Zacarias

**Vice - Prefeito** - Ivanice Gomes dos Reis Coelho

**Vereadores:**

- Aginaldo Galdolo
- Anderson Clei Fogaca
- Antonio da Silva Oliveira
- Gerardo Simplicio
- José Carlos Vaidanha
- Marinaldo Elias de Castilho
- Milton Raimundo de Azevedo
- Rosângela dos Santos Oliva
- Rubens Alves da Silva

### TURIUBA

**Prefeito** - Silvânia Maria dos Santos Munhoz

**Vice - Prefeito** - João Correa de Souza Filho

**Vereadores:**

- André Alves Mantelato
- Celso Antonio de Oliveira
- Edevar Leonardo de Alcântara
- Elizeu Batista de Carvalho
- Gentil Batista de Carvalho
- José Renato de Faiga
- Maria Cristina Garcia
- Pedro Mantelato Neto
- Sílvia Regina Miranda Trindade Nogueira